



思迅商云管家 使用手册

SIXUN 思迅

深圳市思迅软件股份有限公司
Shenzhen Sixun Software Co.,Ltd

内容提要

本手册是“思迅商云管家”的配套资料，以浅显易懂的文字和图表阐述了“思迅商云管家”的使用操作。

本手册主要包括产品介绍、安装及其使用，内容详尽，配有大量图示。



版权属于深圳市思迅软件股份有限公司。

版权所有，翻印必究。

未经深圳市思迅软件股份有限公司事先书面同意，不得对本手册进行增删、改编、节录、翻印、改作或仿制。深深圳市思迅软件股份有限公司可随时对本手册的全部内容进行修改，此种更改将不另行通知。

本手册中包含了一些连锁商业管理日常业务处理用到的数据或报表的示例。为了尽可能完整地说明问题，这些示例可能包含了一些人名、公司名、品牌和产品名。所有这些名称都是虚构的，如与实际商业企业所使用的名称和地址相似，纯属巧合。

目 录

第一章 产品概述.....	1
一、 产品简介.....	1
二、 产品结构.....	1
三、 “思迅老板助手 3.0+” 小程序特点.....	1
第二章 产品的运行环境安装.....	2
一、 运行环境要求.....	2
二、 安装准备.....	2
三、 产品安装.....	3
四、 产品配置.....	8
第三章 思迅商云管家功能介绍.....	12
一、 操作员登录.....	12
二、 档案.....	19
三、 配送单.....	35
四、 采购单.....	58
五、 批发单.....	72
六、 操作员权限.....	84

第一章 产品概述

一、产品简介

“思迅商云管家”是深圳市思迅软件股份有限公司所研发的新一代移动做单系统，是一个基于老板助手微信小程序为依托的移动互联网轻应用，商户在微信小程序上进行档案的便捷管理，随时随地移动做单，极大提高了操作人员的工作效率。

“思迅商云管家”由2大部件组成：微信小程序和“思迅老板助手 3.0 服务程序”，实现与思迅各产品无缝完美结合，服务程序内嵌专用数据接口，实现灵活、快捷、方便、高效、精确的数据通讯。

本产品的适用范围主要包括：本公司所有零售、专卖、餐饮行业等等。

“思迅商云管家”需要与思迅的其他商业管理产品结合使用。

二、产品结构

“思迅商云管家”产品是由 PC 端老板助手 3.0 服务程序和微信小程序构成。

老板助手 3.0 服务程序：用于关联商业管理软件数据库的中间服务程序。

微信小程序：用于管理员登录绑定、资料维护、移动做单等。

三、“思迅老板助手 3.0+” 小程序特点

(1) 无需安装

扫码关注公众号后，在公众号菜单栏点击老板助手进入“思迅老板助手 3.0+”微信小程序。

(2) 绑定流程便捷

输入商户 ID，产品操作号 ID，密码后即可一键绑定。

(3) 移动功能全面

能够实时查询门店主要档案，随时随地移动做单。

(4) 界面简洁，一目了然

“思迅老板助手”对产品页面进行优化，界面数据清晰简洁。

(5) 对接产品免升级

对接的产品无需升级，即可使用。

第二章 产品的运行环境安装

一、运行环境要求

(1) 硬件环境

“思迅老板助手”小程序在手机微信端均可运行；

老板助手 V3.0（服务程序）可在计算机（电脑）或专用服务器上运行。

(2) 软件环境

“思迅老板助手”：可以在微信小程序手机端运行；

老板助手 3.0（服务程序）：①SQL Server 2005 及以上（建议安装在服务器端）

二、安装准备

(1) 在安装老板助手 V3.0 服务程序前需确定已经安装思迅各类商业管理软件，并授权可用。

(2) 软件安装前需查询了解需对接的思迅商业管理软件的服务器地址、数据库名称、登录用户、登录密码。

三、产品安装

(1) PC 端老板助手 3.0 服务程序安装及配置

1、PC 端老板助手 3.0 服务程序安装

①在安装了 SQL Server2005 或以上数据库的**服务器**上，将下载好的“老板助手 V3.0”程序双击打开，如图所示：



②点击“下一步”进行安装，如图所示：

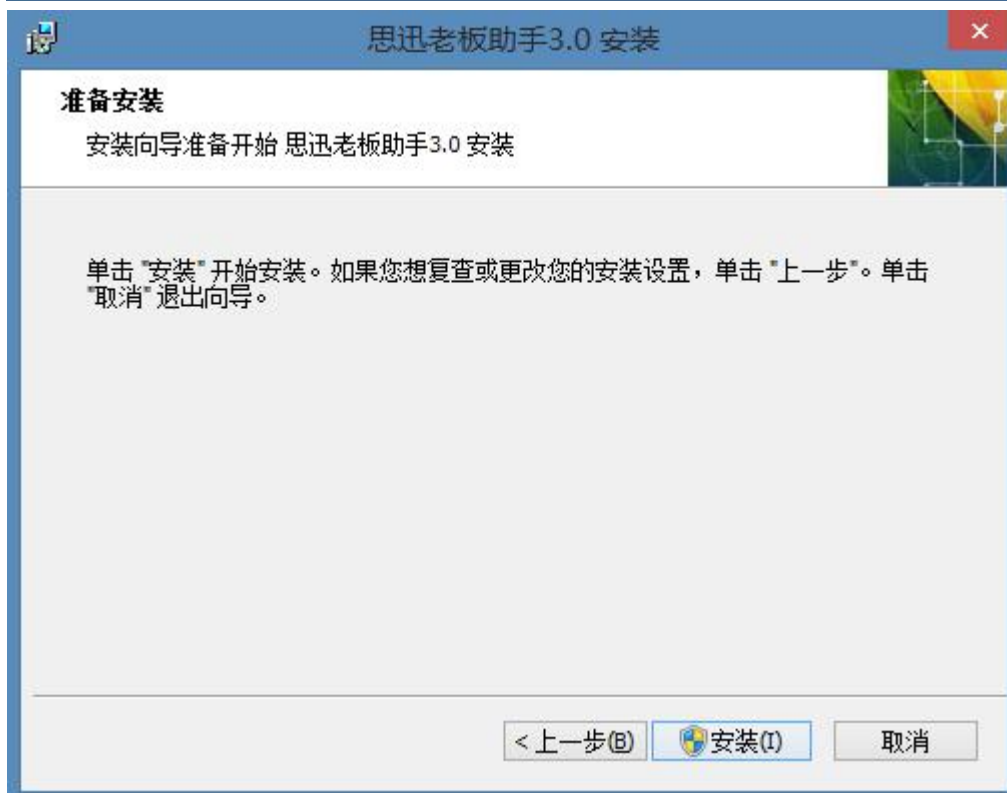
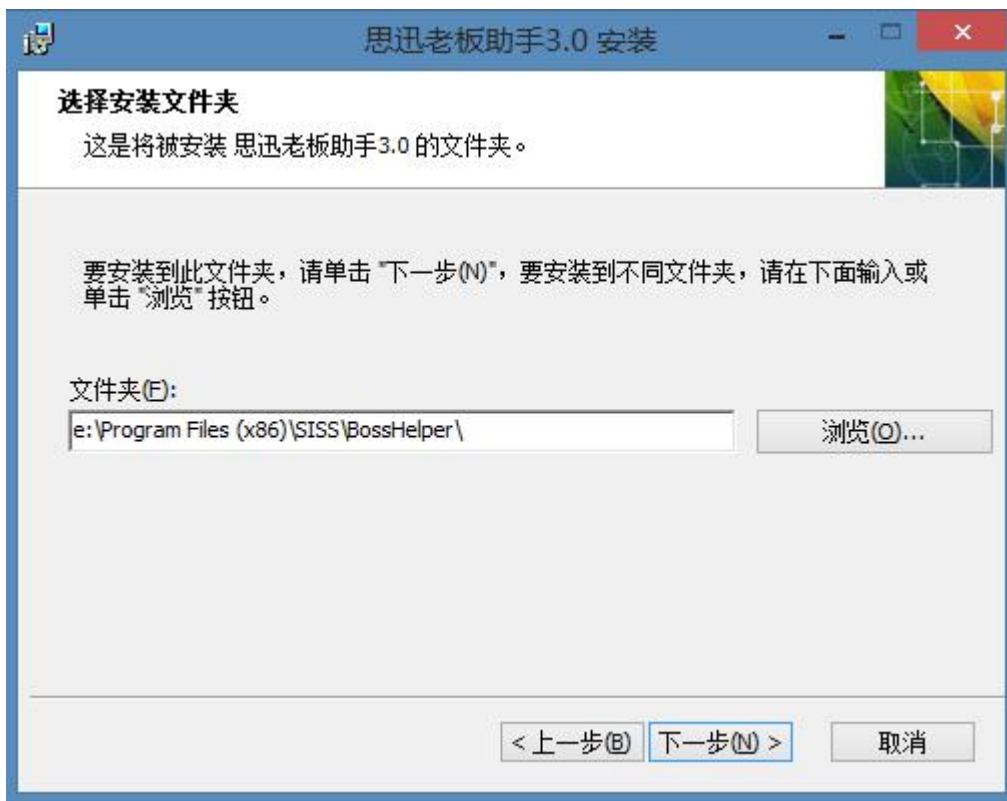

③安装完成后，将在电脑的桌面上出现“思迅老板助手 3.0”图标，如图所示：



(2) PC 端老板助手 3.0 配置

①双击打开“思迅老板助手 3.0”，选择对应的产品线和版本，录入数据库相关连接信息，如图所示：



产品线	新零售	版本	思迅秤心管家8
数据库			
IP	128.0.13.27	端口	1433
实例名	mssqlserver	名称	isszmbalv8
用户名	isszmbalv8	密码	*****

保存

- 数据库 IP：填写连接产品数据库 IP 地址，本地默认 127.0.0.1；
- 数据库端口：数据库服务所使用的端口，一般默认端口 1433；
- 数据库实例名：连接产品数据库实例名，一般默认实例名为 mssqlserver；
- 数据库名：连接产品数据库名称；
- 用户名：登录数据库的用户名；
- 密码：登录数据库的密码；

注：如商家已有老板助手 3.0 商户 ID，点击保存按钮时，助手会自动为您还原上一次注册的商户

②注册完成后，在服务程序主界面会显示刚刚注册保存的商户信息。



③修改信息：点击配置详情可对选中的商家的商家名称、数据库 IP，数据库端口，数据库实例名，数据库名，数据库用户名和数据库密码进行修改，修改完成后点击提交即可修改成

功。

The screenshot shows a software window titled "思迅老板助手3.0服务程序" (Sizun Boss Assistant 3.0 Service Program). The window contains a form for "商户详细信息" (Merchant Detailed Information). The form is divided into two sections: "商户信息" (Merchant Information) and "数据库" (Database). The "商户信息" section includes fields for "商户名称" (Merchant Name) with value "思迅秤心管家8", "商户ID" (Merchant ID) with value "90000114", "产品类型" (Product Type) with value "思迅秤心管家8", and "有效期" (Valid Period) with value "2030-11-03". The "数据库" section includes fields for "IP" (128.0.13.27), "端口" (Port) (1433), "实例名" (Instance Name) (mssqlserver), "名称" (Name) (isszmbalv8), "用户名" (Username) (isszmbalv8), and "密码" (Password) (masked with asterisks). A "保存" (Save) button is located at the bottom center of the form.

商户信息	
商户名称	思迅秤心管家8
商户ID	90000114
产品类型	思迅秤心管家8
有效期	2030-11-03

数据库	
IP	128.0.13.27
端口	1433
实例名	mssqlserver
名称	isszmbalv8
用户名	isszmbalv8
密码	*****

保存

④一个助手可以同时存在多个商家用户，操作与配置商家流程一致，只需要在服务程序界面左下角点击新增按钮即可。



⑤解绑管理员：可以选择一个已绑定的管理员点击解绑管理员，即可进行相关管理员与该商户解除绑定的操作。

⑥删除商家：删除当前界面选择的商家用户。

四、产品配置

(1) 小程序绑定

1. 思迅商云管家依托于思迅老板助手 3.0 微信小程序，先使用手机微信扫描老板助手 3.0 服务程序界面上的二维码，关注思迅老板助手 3.0 小程序，如下图：



2. 进入老板助手微信小程序，录入商户 ID、账号、密码后点击绑定（第一次使用，按界面提示输入超级管理员用户名和密码），页面跳转至老板助手看板页面，页面出现思迅商云管家功能模块，如下图：





3. 思迅商云管家提供 2 种环境入口模式：

①正式环境入口：小程序进入到绑定线下操作员页面，录入对应门店、账号、密码即可完成正式登陆，登录成功后便可进入思迅商云管家功能模块（具体操作见第三章操作员登录）。

②体验环境入口：小程序进入到绑定线下操作员页面，选择体验环境入口，进入到思迅商云管家体验入口界面，录入合作伙伴 ID、用户 ID、密码完成登录，如下图：



注:单据业务模块为付费模块:

- 1.付费模块请联系当地经销商付费使用;
- 2.第一次可免费30天有效期试用;



体验环境需要校验经销商（代理商）的账号权限

登录

第三章 思迅商云管家功能介绍

一、操作员登录

- (1) 老板助手看板页面点击思迅商云管家功能模块，页面跳转至绑定线下操作员页面，选择需要绑定的门店，录入线下存在的操作员，点击绑定操作员即可完成操作员登录，如下图：



绑定操作员

体验环境入口

注:单据业务模块为付费模块:

- 1.付费模块请联系当地经销商付费使用;
- 2.第一次可免费30天有效期试用;

(2) 由于单据业务模块为付费模块，第一次使用可免费享有 30 天的试用期。绑定成功后界面会跳转至“思迅商云管家”页面，界面会弹出到期提醒：您的账号将于 xxxx-xx-xx 到期请联系当地经销商付费使用，确定后页面会显示操作员登录的门店和对应的操作员账号信息，如下图：





- (3) 若是需要切换门店和线下操作员，在老板助手主界面，需要使用超级管理员帮助老板或者店长进行切换绑定。点击“我的”找到超级管理员账号对应的编辑功能，进入个人信息编辑页面，根据最下方提示文字进行账号解绑，解绑后重新前往绑定线下门店和操作员即可，如下图：





绑定线下操作员

门店 华强店

账号 1002

密码

绑定操作员

体验环境入口

注:单据业务模块为付费模块:

- 1.付费模块请联系当地经销商付费使用;
- 2.第一次可免费30天有效期试用;

二、档案

(1) 供应商档案

此模块可以对供应商档案进行查询、新增、修改、删除的操作。

1、查询：供应商列表会显示对应供应商信息，可以按照经营方式进行筛选，同时也支持按供应商编码和名称查询。如下图：



2、新增：点击“新建”按钮在供应商资料页面录入供应商名称、编码、区域、经营方式等相关信息，录入完成后保存即可，如下图：

The screenshot shows a mobile application interface for adding a new supplier. The title bar is blue with a back arrow and the text '供应商资料'. The form consists of the following fields:

供应商名称	限制30个汉字内
供应商编码	限制8个字母或者数字
区域	请选择区域 >
经营方式	购销 >
采购单据进价	进货价 >
结算方式	临时指定 >
送货周期	7
供应商状态	正常 >
联系人	限制10个汉字内
手机号	请输入
地址	限制20个汉字内

At the bottom of the form, there are two blue buttons: '返回' (Return) and '保存' (Save).

3、修改：供应商列表选择需要修改的供应商，点击进入供应商资料页面，进行相关信息的

修改，修改完成后点击保存按钮即可，如下图：

供应商名称	农夫山泉
供应商编码	1010
区域	本地 >
结算机构	总部
经营方式	购销
结算方式	指定帐期 >
结账周期	30
送货周期	7
冻结业务	正常 >
联系人	限制10个汉字内
手机号	请输入
地址	限制20个汉字内

删除 返回 保存

4、删除：在供应商列表选择需要删除的供应商，点击进入供应商资料页面，点击底部左下

角的删除按钮即可完成删除，如下图：

供应商资料	
供应商名称	农夫山泉
供应商编码	1010
区域	本地 >
结算机构	总部
经营方式	购销
结算方式	指定帐期 >
结账周期	30
送货周期	7
冻结业务	正常 >
联系人	限制10个汉字内
手机号	请输入
地址	限制20个汉字内

删除 返回 保存

(2) 新品管理

此模块可以对新品进行查询、新增、修改、删除、审核的操作。

1、查询：新品审核列表可以根据货号、自编码、品名进行查询。如下图：



2、新增：新品审核列表点击“新增”，页面跳转至商品档案页面，提供商品档案相关信息，操作人员可以直接录入品名、货号、供应商等关键信息即可快速便捷的完成新品的建档，录入完成后点击保存即可。同时提供重置按钮，方便操作员快速清空当前页面信息，如下图：



商品档案

基础信息

品名	最多可输入20个汉字
货号	请扫码 
自编码	请扫码 
进价	0.00 元
零售价	0.00 元
批发价	0.00 元
会员价	0.00 元
配送价	0.00 元
单位	请输入，限2个汉字
计价方式	普通 
供应商	请选择供应商 
联营扣率	0.00
类别	请选择类别 

重置 保存

3、修改：新品审核列表选择要修改的商品手指向左侧轻滑，界面出现“编辑”功能，点击进入商品档案界面，修改后保存即可，如下图：





基础信息	
品名	双面胶
货号	0340003
自编码	13000001
进价	0.2 元
零售价	0.05 元
批发价	0 元
会员价	0 元
配送价	0 元
单位	请输入, 限2个汉字
计价方式	普通
供应商	一方百货
联营扣率	0.00
类别	物料

4、删除：新品审核列表选择要删除的商品手指向左侧轻滑，界面出现“删除”功能，点击删除即可删除此新品，如下图：



5、审核：勾选选择需要审核的新品，点击审核按钮即可完成审核，已经审核的新品更新至线下软件的商品档案。需注意只有总部有审核功能，如下图：



(3) 调价单

此模块可以对调价单查询、新增、修改、删除、审核的操作。

1、查询：调价单列表页面，可以根据制单时间进行调价单的筛选，同时页面提供全部、已审核、未审核的分类进行统计，如下图：



2、新增：点击底部“新建调价单”进入调价单界面，设置调价的分店、生效日期、价格类型等表头信息，选择需要调价的商品，录入需要调整的价格，点击保存即可。同时为了实现操作的快速便捷，思迅商云管家提供复制单据的功能，只需要打开需要复制的单据，点击“复

制单据”即可完成单据的复制，如下图：





3、修改：选择需要修改的调价单进入到调价单据详情页面，点击底部“编辑单据”，页面变成可编辑状态，根据实际需要进行修改，修改完成后保存即可，如下图：

4G 信号 75%+ 3:26

< 调价单据详情

订单编号 PX0002103260160

门店 共31家 >

制单时间 2021-03-26 15:11:29

制单人 [1001]

审核状态 **未审核**

备注 老板助手做单

商品列表

1 香婉儿	00009	原进货价: 2	现进货价: 2	原零售价: 1	现零售价: 1	原会员价: 133.7	现会员价: 133.7	原配送价: 0	现配送价: 0
2 啦啦啦手撕鱿鱼片	00008	原进货价: 82.2	现进货价: 82.2	原零售价: 0	现零售价: 0				

删除单据 复制单据 **编辑单据** 审核单据



4、删除：选择需要删单的单据，点击进入调价单据详情界面，点击底部“删除单据”按钮，即可完成删除操作，如下图：

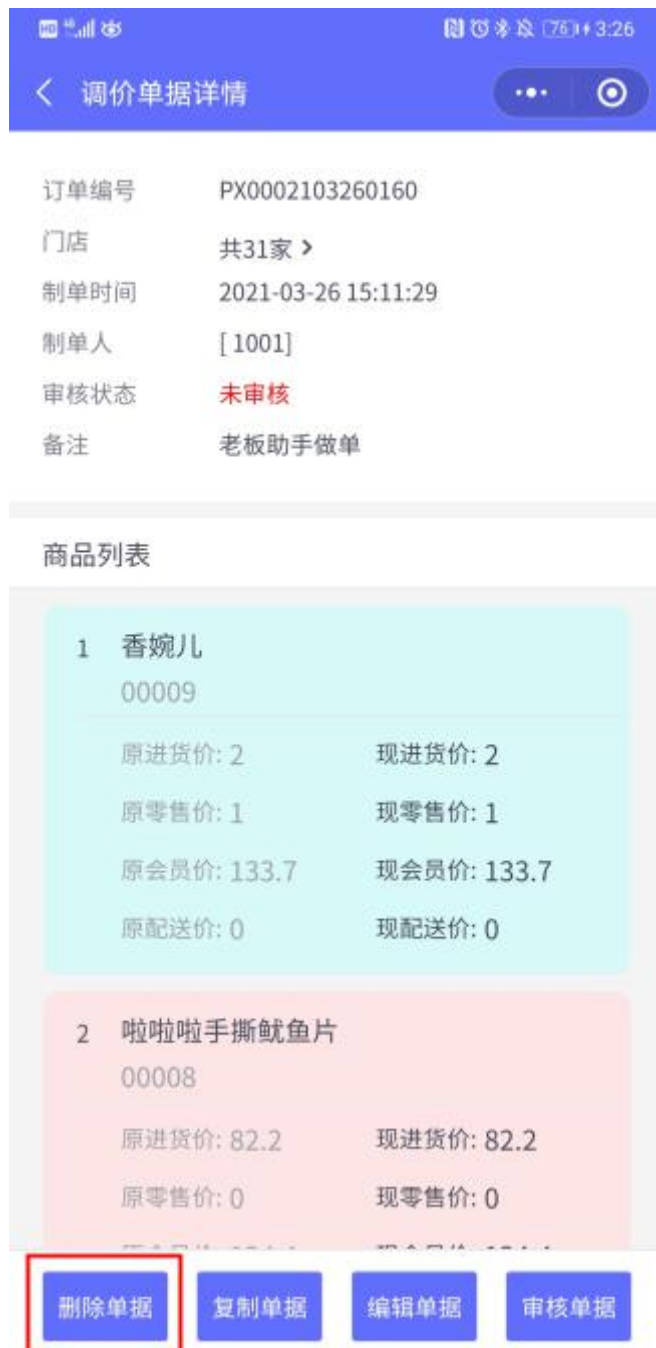

5、审核：选择需要审核的单据，进入到调价单据详情页面，点击底部“审核单据”按钮即可完成审核操作，如下图：

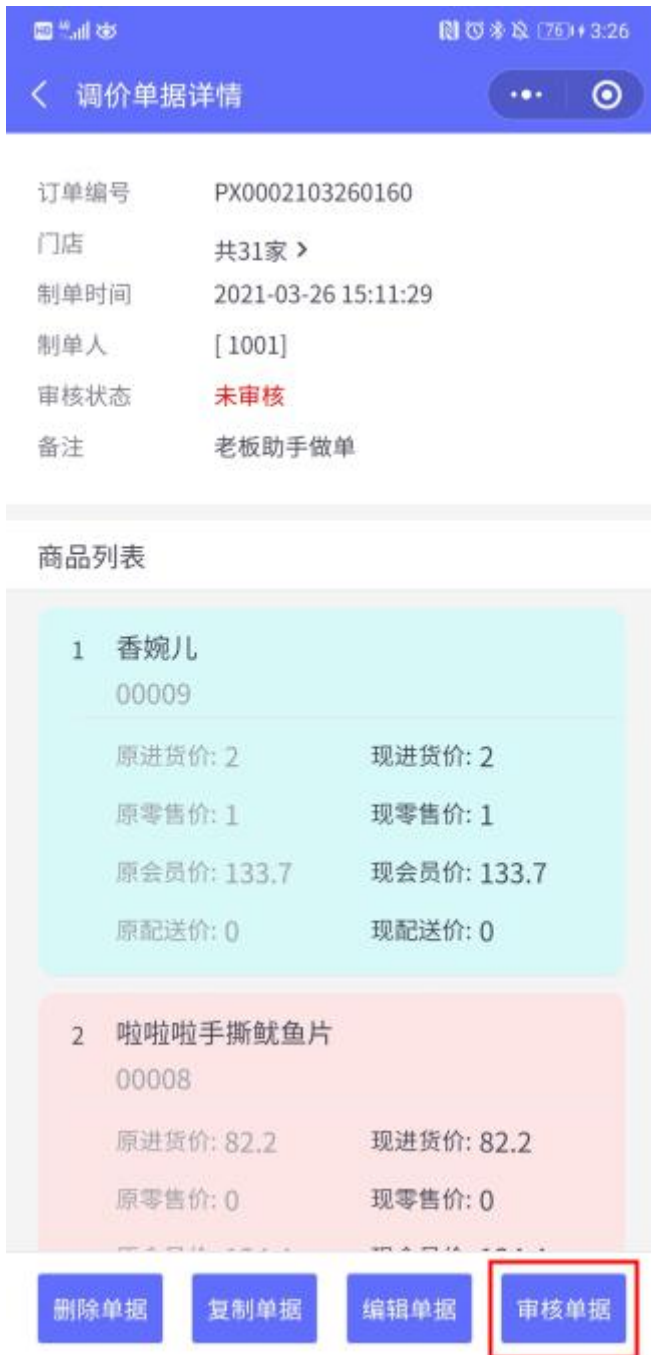

三、配送单

(1) 要货单

此模块可以实现对要货单查询、新增、修改、删除、审核的操作。

1、查询：要货单列表根据制单时间进行要货单的筛选，同时页面提供全部、已审核、未审核的分类统计，如下图：



2、新增：要货单列表页面，点击底部“新建要货单”进入要货单页面，选择发货分店、要

货分店等表头信息，选择要货的商品后，录入要货数量，自动加载商品价格（要货单商品价格根据软件中门店仓库设置的配送价格取值），确认无误后点击保存即可。同时为了实现操作的方便快捷，思迅商云管家提供复制单据的功能进行新增的快速操作，只需要选择要复制的单据进入单据详情后，点击底部“复制单据”即可完成复制功能，如下图：



单据详情

订单编号: DY0002103260076
发货分店: 总部仓库
要货分店: 长沙店
制单时间: 2021-03-26 16:53:55
制单人: [1001]管理员
审核状态: **未审核**
备注: 老板助手做单

商品详情 件数:55.00 总额:¥ 2772.00

1 香酥鱼排			
00010			
单价: 79.20	数量: 20.00	金额:	1584.00
2 原味蜜汁鱿			
00013			
单价: 57.60	数量: 5.00	金额:	288.00
3 美味鱿鱼丝			
00014			
单价: 30.00	数量: 30.00	金额:	900.00

删除单据 复制单据 编辑单据 审核单据

要货单

发货分店 总部仓库 >

要货分店 长沙店 >

备注 老板助手做单

名称或货号(仅支持在已选商品查询) 搜索 选择商品

1	香酥鱼排	00010	79.20/kg	-	20	+	1584.00
2	原味蜜汁鱿	00013	57.60/KG	-	5	+	288.00
3	美味鱿鱼丝	00014	30.00/个	-	30	+	900.00

件数:55.00 总额:2772.00

保存

3、修改：要货单列表选择需要修改的单据进入到单据详情页面，点击底部“编辑单据”，进行要货单编辑页面，根据需要修改相关信息。（①当商品较多且想要修改某一个商品时，可以通过界面的搜索框进行扫描或者手动录入相关商品信息进行搜索查找。②若是想要删除某一个商品，选择要删除的商品手指向左侧轻滑即可出现删除按钮，点击删除即可），如下图：

单据详情

订单编号: DY0002103260076
发货分店: 总部仓库
要货分店: 长沙店
制单时间: 2021-03-26 16:53:55
制单人: [1001]管理员
审核状态: **未审核**
备注: 老板助手做单

商品详情 件数:55.00 总额:¥ 2772.00

1	香酥鱼排	00010	单价: 79.20	数量: 20.00	金额: 1584.00
2	原味蜜汁鱿	00013	单价: 57.60	数量: 5.00	金额: 288.00
3	美味鱿鱼丝	00014	单价: 30.00	数量: 30.00	金额: 900.00

删除单据 复制单据 **编辑单据** 审核单据

要货单

发货分店 总部仓库 >

要货分店 长沙店 >

备注 老板助手做单

订单编号 DY0002103260076 清空

名称或货号(仅支持在已选商品查询) 搜索 选择商品

1	香酥鱼排	00010	79.20/kg	- 20 +	1584.00
2	原味蜜汁鱿	00013	57.60/KG	- 5 +	288.00
3	美味鱿鱼丝	00014	30.00/个	- 30 +	900.00

件数:55.00 总额:2772.00

保存



4、删除：要货单列表页面选择需要删除的单据进入单据详情界面，点击底部“删单单据”按钮，即可完成删除，如下图：



5、审核：要货单列表页面选项需要审核的单据，进入到单据详情界面，点击底部“审核单据”按钮即可完成审核，如下图：



(2) 出库单

此模块可以对出库单进行查询、新增、修改、删除、审核的操作，具体操作步骤参考要货单，这里不再重复说明，只给出相关功能的图示，如下图：

查询：



新增:



4G 信号 蓝牙 网络 2:55

< 出库单 ... 🔍

调出仓库 总部仓库 >

调入分店 长沙店 >

备注 老板助手做单

🔍 名称或货号(仅支持在已选商品查询) 📄 搜索 选择商品

1	香酥鱼排	00010	79.20/kg	- 20 +	1584.00
2	珍味鱿鱼丝	00001	50.00/kg	- 100 +	5000.00
3	原味蜜汁鱿	00013	57.60/KG	- 50 +	2880.00

件数:170.00 总额:9464.00

保存

注：自动加载商品价格，出库单商品价格根据软件中门店仓库设置的配送价格取值。

修改:

出库单据详情

订单编号 DO0002103160160
调入分店 宝安店
调出仓库 总部仓库
制单时间 2021-03-16 14:28:53
制单人 [1001]管理员
审核状态 **未审核**
备注 JH0002103160056拣货单生成调出单

商品详情	件数:6.00	总额:¥ 510.00
1 香酥鱼排 00010 单价: 0.00	数量: 2.00	金额: 0.00
2 香酥小黄鱼 00011 单价: 170.00	数量: 3.00	金额: 510.00
3 鸡蛋饼干 00088 单价: 0.00	数量: 1.00	金额: 0.00

删除单据 编辑单据 审核单据

4G 11:03

< 出库单

调出仓库 总部仓库

调入分店 宝安店 >

备注 JH0002103160056拣货单生成调出单

订单编号 DO0002103160160 清空

名称或货号(仅支持在已选商品查询) 搜索 选择商品

1	香酥鱼排	00010	0.00/kg	- 2 +	0.00
2	香酥小黄鱼	00011	170.00/KG	- 3 +	510.00
3	鸡蛋饼干	00088	0.00/KG	- 1 +	0.00

件数:6.00 总额:510.00

保存

删除:



审核:



(3) 入库单

此模块可以对入库单进行查询、新增、修改、删除、审核的操作，具体操作步骤参考要货单，这里不再重复说明，只给出相关功能的图示，如下图：

查询：



新增:



4G 信号 75%+ 3:01

< 入库单

调出分店 宝安店 >

调入仓库 总部仓库 >

备注 老板助手做单

名称或货号(仅支持在已选商品查询) 搜索 选择商品

1	黄金鳕鱼片	00006	30.00/kg	- 100 +	3000.00
2	香婉儿	00009	0.00/KG	- 60 +	0.00
3	香酥鱼排	00010	0.00/kg	- 10 +	0.00
4	香酥小黄鱼	00011	170.00/KG	- 50 +	8500.00

件数:220.00 总额:11500.00

保存

注：自动加载商品价格，入库单商品价格根据软件中门店仓库设置的配送价格取值。

修改:

4G 10:54

< 入库单据详情

订单编号	D10002103290030
调入仓库	总部仓库
调出分店	011自营店
制单时间	2021-03-29 10:50:57
制单人	[1001]管理员
审核状态	未审核
备注	老板助手做单

商品详情 件数:230.00 总额:¥ 8590.00

1	无蔗糖奶油曲奇			
	07001			
	单价: 31.70	数量: 50.00	金额:	1585.00
2	无蔗糖金麻王			
	07002			
	单价: 31.70	数量: 100.00	金额:	3170.00
3	无蔗糖德庆酥			
	07004			
	单价: 31.70	数量: 50.00	金额:	1585.00
4	无蔗糖麻饼			
	07006			
	单价: 75.00	数量: 30.00	金额:	2250.00

删除单据 编辑单据 审核单据

< 入库单11.04

调出分店 011自营店 >

调入仓库 总部仓库

备注 老板助手做单

订单编号 DI0002103290030 查 清空

1	无蔗糖奶油曲奇 07001	31.70/kg	-	50	+	1585.00
2	无蔗糖金麻王 07002	31.70/kg	-	100	+	3170.00
3	无蔗糖德庆酥 07004	31.70/kg	-	50	+	1585.00
4	无蔗糖麻饼 07006	75.00/kg	-	30	+	2250.00

件数:230.00总额:8590.00

删除:

< 入库单据详情10:54

订单编号	D10002103290030
调入仓库	总部仓库
调出分店	011自营店
制单时间	2021-03-29 10:50:57
制单人	[1001]管理员
审核状态	未审核
备注	老板助手做单

商品详情 件数:230.00 总额:¥ 8590.00

1	无蔗糖奶油曲奇 07001	数量: 50.00	金额: 1585.00
2	无蔗糖金麻王 07002	数量: 100.00	金额: 3170.00
3	无蔗糖德庆酥 07004	数量: 50.00	金额: 1585.00
4	无蔗糖麻饼 07006	数量: 30.00	金额: 2250.00

删除单据编辑单据审核单据

审核:

< 入库单据详情10:54

订单编号	D10002103290030
调入仓库	总部仓库
调出分店	011自营店
制单时间	2021-03-29 10:50:57
制单人	[1001]管理员
审核状态	未审核
备注	老板助手做单

商品详情 件数:230.00 总额:¥ 8590.00

1	无蔗糖奶油曲奇 07001		
	单价: 31.70	数量: 50.00	金额: 1585.00
2	无蔗糖金麻王 07002		
	单价: 31.70	数量: 100.00	金额: 3170.00
3	无蔗糖德庆酥 07004		
	单价: 31.70	数量: 50.00	金额: 1585.00
4	无蔗糖麻饼 07006		
	单价: 75.00	数量: 30.00	金额: 2250.00

删除单据编辑单据审核单据

四、采购单

(1) 采购订单

此模块可以对采购订单行查询、新增、修改、删除、审核的操作，具体操作步骤参考要货单，这里不再重复说明，只给出相关功能的图示，如下图：

查询：



新增：



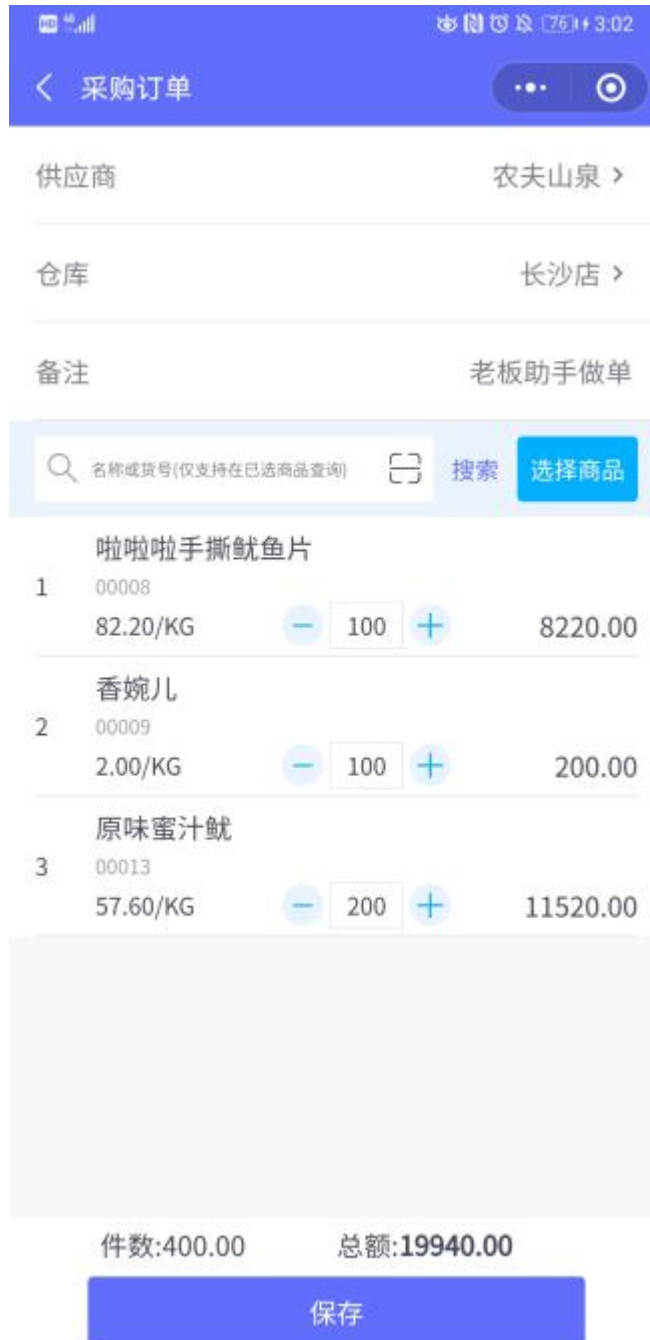

注：自动加载商品价格，采购订单商品价格根据供应商档案设置的采购单据进价取值。

修改:

单据详情

订单编号 PO0002103260069
供应商 农夫山泉
仓库 长沙店
制单时间 2021-03-26 17:21:30
制单人 [1001]管理员
审核状态 **未审核**
备注 老板助手做单

商品详情 件数:400.00 总额:¥ 19940.00

1	啦啦啦手撕鱿鱼片 00008	单价: 82.20	数量: 100.00	金额: 8220.00
2	香婉儿 00009	单价: 2.00	数量: 100.00	金额: 200.00
3	原味蜜汁鱿 00013	单价: 57.60	数量: 200.00	金额: 11520.00

删除单据 复制单据 **编辑单据** 审核单据

4G 11:02

< 采购订单

供应商 农夫山泉 >

仓库 长沙店 >

备注 老板助手做单

订单编号 PO0002103260069 清空

名称或货号(仅支持在已选商品查询) 搜索 选择商品

1	啦啦啦手撕鱿鱼片	00008	82.20/KG	- 100 +	8220.00
2	香婉儿	00009	2.00/KG	- 100 +	200.00
3	原味蜜汁鱿	00013	57.60/KG	- 200 +	11520.00

件数:400.00 总额:19940.00

保存

删除:



审核:



(2) 收货单

此模块可以对收货单进行查询、新增、修改、删除、审核的操作，具体操作步骤参考要货单，这里不再重复说明，只给出相关功能的图示，如下图：

查询：



新增:



采购收货单

供应商: 龙天百货 >

仓库: 总部仓库 >

备注: 限30汉字内

名称或货号(仅支持在已选商品查询) 搜索 选择商品

1	香婉儿 00009	2.00/KG	- 20 +	40.00
2	香酥鱼排 00010	191.00/kg	- 60 +	11460.00
3	原味蜜汁鱿 00013	163.40/KG	- 20 +	3268.00
4	1225 1225	12.00	- 20 +	240.00

件数:120.00 总额:15008.00

保存

注：自动加载商品价格，采购收货单商品价格根据供应商档案设置的采购单据进价取值。

修改:

单据详情

订单编号 PI0002103290110
供应商 龙天百货
仓库 总部仓库
制单时间 2021-03-29 11:05:57
制单人 [1001]管理员
审核状态 **未审核**
备注 未填写

商品详情 件数:120.00 总额:¥ 15008.00

1 香婉儿 00009 单价: 2.00	数量: 20.00	金额: 40.00
2 香酥鱼排 00010 单价: 191.00	数量: 60.00	金额: 11460.00
3 原味蜜汁鱿 00013 单价: 163.40	数量: 20.00	金额: 3268.00
4 1225 1225 单价: 12.00	数量: 20.00	金额: 240.00

删除单据 复制单据 **编辑单据** 审核单据

采购收货单

供应商 龙天百货 >

仓库 总部仓库 >

备注 限30汉字内

订单编号 PI0002103290110 清空

名称或货号(仅支持在已选商品查询) 搜索 选择商品

1	香婉儿 00009 2.00/KG	- 20 +	40.00
2	香酥鱼排 00010 191.00/kg	- 60 +	11460.00
3	原味蜜汁鱿 00013 163.40/KG	- 20 +	3268.00
4	1225 1225 12.00	- 20 +	240.00

件数:120.00 总额:15008.00

保存

删除:

单据详情

订单编号: PI0002103290110
供应商: 龙天百货
仓库: 总部仓库
制单时间: 2021-03-29 11:05:57
制单人: [1001]管理员
审核状态: **未审核**
备注: 未填写

商品详情 件数:120.00 总额:¥ 15008.00

1	香婉儿 00009	数量: 20.00	金额: 40.00
2	香酥鱼排 00010	数量: 60.00	金额: 11460.00
3	原味蜜汁鱿 00013	数量: 20.00	金额: 3268.00
4	1225 1225	数量: 20.00	金额: 240.00

删除单据 复制单据 编辑单据 审核单据

审核:

单据详情

订单编号 PI0002103290110
供应商 龙天百货
仓库 总部仓库
制单时间 2021-03-29 11:05:57
制单人 [1001]管理员
审核状态 **未审核**
备注 未填写

商品详情 件数:120.00 总额:¥ 15008.00

1	香婉儿 00009	单价: 2.00	数量: 20.00	金额: 40.00
2	香酥鱼排 00010	单价: 191.00	数量: 60.00	金额: 11460.00
3	原味蜜汁鱿 00013	单价: 163.40	数量: 20.00	金额: 3268.00
4	1225 1225	单价: 12.00	数量: 20.00	金额: 240.00

删除单据 复制单据 编辑单据 审核单据

五、批发单

(1) 批发客户

此模块可以对批发客户进行查询、新增、修改、删除操作，具体操作步骤参考供应商档案，

这里不再重复说明，只给出相关功能的图示，如下图：

查询：



新增：



客户资料

客户名称	限制30个汉字内
客户编码	限制8个字母或者数字
区域	请选择区域 >
所属门店	总部
企业类型	请选择企业类型 >
联系人	限制10个汉字内
联系方式	请输入
地址	限制30个汉字内
结算方式	请选择结算方式 >
结账周期	30
月结账日期	1
折扣率	1
信誉度	0
冻结业务	正常 >

返回 保存

修改:

删除:

客户名称 酷咖啡

客户编码 003

区域 华南 >

所属门店 门店编码:000001

企业类型 个体 >

联系人 限制10个汉字内

联系方式 请输入
限制30个汉字内

地址

结算方式 临时指定 >

结账周期 0

月结账日期 0

折扣率 1

信誉度 0

冻结业务 正常 >

删除 返回 保存

(2) 批发订单

此模块可以对批发订单进行查询、新增、修改、删除、审核的操作，具体操作步骤参考要货单，这里不再重复说明，只给出相关功能的图示，如下图：

查询:



新增:



批发订单

客户 宜心商铺 >

仓库 华强店 >

有效期 2021-03-16 14:56:37 >

备注 限30汉字内

名称或货号(仅支持在已选商品查询) 搜索 选择商品

1	黄金鳕鱼片 00006 4.91/kg	- 15 +	73.61
2	香婉儿 00009 0.70/KG	- 20 +	14.00
3	香酥鱼排 00010 128.80/kg	- 6 +	772.80
4	拉蒙干红葡萄酒 3539301094014 234.50/kg	- 1 +	234.50

件数:42.00 总额:1094.91

保存

注：自动加载商品价格，批发订单商品价格根据批发客户设置的默认价格进价取值。

修改:

订单编号 SS0002103290044

客户 宜心商铺

仓库 华强店

制单时间 2021-03-29 11:29:27

有效期 2021-03-16 14:56:37

制单人 [1001]管理员

审核状态 **未审核**

备注 未填写

商品详情 件数:42.00 总额:¥ 1094.91

序号	商品名称	数量	金额
1	黄金鳕鱼片 00006 单价: 4.91	15.00	73.61
2	香婉儿 00009 单价: 0.70	20.00	14.00
3	香酥鱼排 00010 单价: 128.80	6.00	772.80
4	拉蒙干红葡萄酒 3539301094014 单价: 234.50	1.00	234.50

删除单据 复制单据 **编辑单据** 审核单据

批发订单

客户 宜心商铺 >

仓库 华强店 >

有效期 2021-03-16 14:56:37 >

备注 限30汉字内

订单编号 SS0002103290044 清空

名称或货号(仅支持在已选商品查询) 搜索 选择商品

1	黄金鳕鱼片 00006 4.91/kg	- 15 +	73.61
2	香婉儿 00009 0.70/KG	- 20 +	14.00
3	香酥鱼排 00010 128.80/kg	- 6 +	772.80
4	拉蒙干红葡萄酒 3539301094014		

件数:42.00 总额:1094.91

保存

删除:

< 单据详情11:29

订单编号	SS0002103290044
客户	宜心商铺
仓库	华强店
制单时间	2021-03-29 11:29:27
有效期	2021-03-16 14:56:37
制单人	[1001]管理员
审核状态	未审核
备注	未填写

商品详情 件数:42.00 总额:¥ 1094.91

1	黄金鳕鱼片 00006		
	单价: 4.91	数量: 15.00	金额: 73.61
2	香婉儿 00009		
	单价: 0.70	数量: 20.00	金额: 14.00
3	香酥鱼排 00010		
	单价: 128.80	数量: 6.00	金额: 772.80
4	拉蒙干红葡萄酒 3539301094014		
	单价: 234.50	数量: 1.00	金额: 234.50

删除单据

复制单据

编辑单据

审核单据

审核:



六、操作员权限

(1) 类别权限

1、在软件中设置好需要绑定操作员的类别权限，如下图：

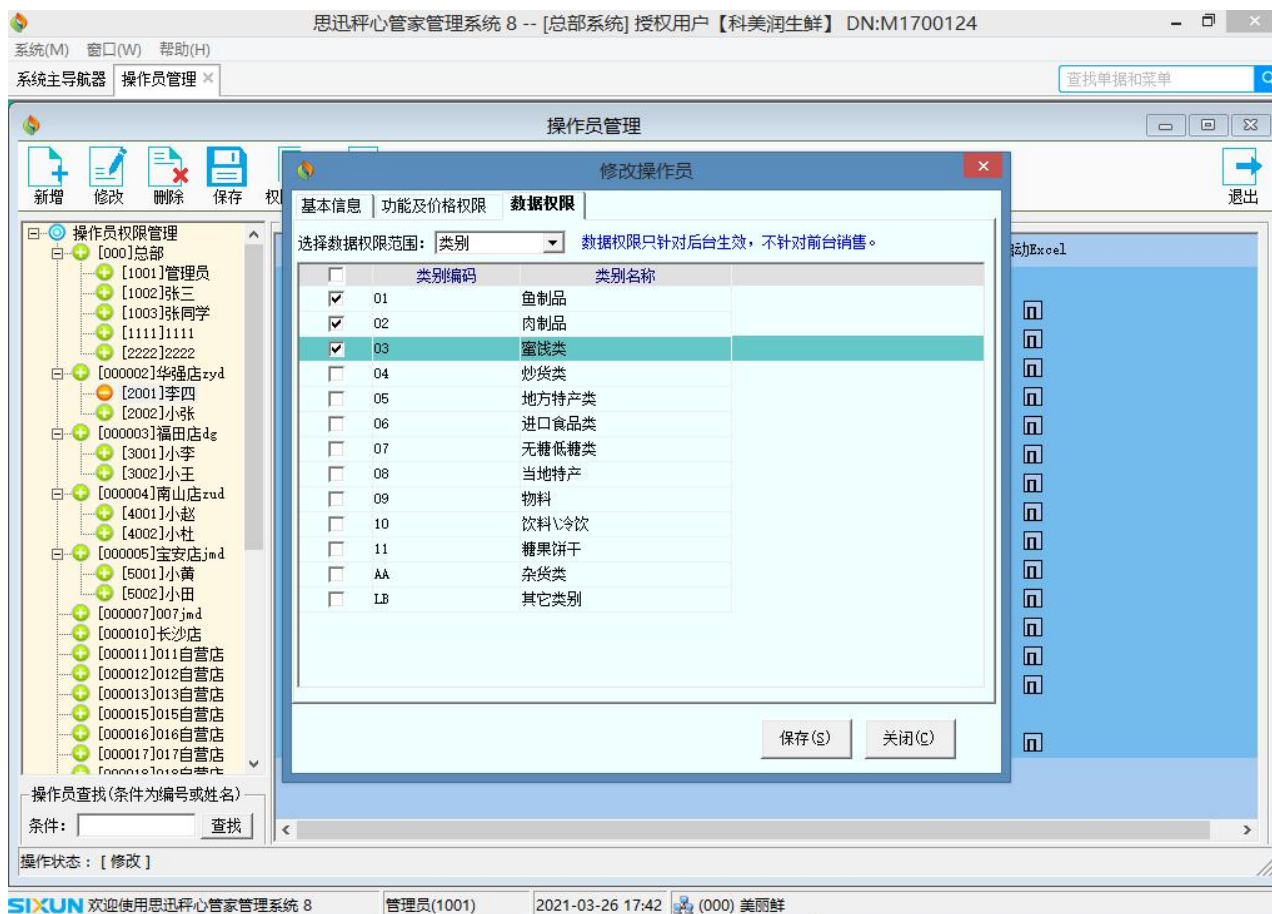

2、进入老板助手小程序，点击“首页”，点击“商云管家”，绑定刚设置的线下操作员。如下图：



绑定操作员

体验环境入口

注:单据业务模块为付费模块:

- 1.付费模块请联系当地经销商付费使用;
- 2.第一次可免费30天有效期试用;

1. 绑定完成后, 自动跳转至思迅商云管家界面, 以要货单为例演示相关权限的生效情况。

进入要货单的商品选择界面, 此界面只能看到有对应类别权限的商品信息, 如下图:



注：有商品显示的页面，均按照类别权限生效，未设置类别权限的商品信息均不显示在页面上。

(2) 功能权限

1. 在软件中设置好对应操作员的权限，以采购订单为例演示，如下图：



2. 老板助手小程序端绑定对应的线下操作员。
3. 进入采购订单，选择某一单进入到单据详情界面，单据底部会把没有权限的功能置灰，有权限的功能提亮，如下图：



注：以此类推，思迅商品管家的功能均按照软件设置的操作员功能权限进行控制是否允许操作某一个功能。