

# 思迅商锐 9.7 供应链系统系统 使用手册

**SIXUN** 思迅

深圳市思迅软件股份有限公司

**Shenzhen International Solusoft Software Co.,Ltd.**

## 内容提要

本手册是“思迅商锐 9.7 供应链系统”的配套资料，以浅显易懂的文字和图表阐述了“思迅商锐 9.7 供应链系统”的使用操作。

本手册主要包括产品安装及产品功能介绍，内容详尽，配有大量图示。



版权属于深圳市思迅软件股份有限公司。

版权所有，翻印必究。

非经深圳市思迅软件股份有限公司事先书面同意，不得对本手册进行增删、改编、节录、翻印、改作或仿制。深圳市思迅软件股份有限公司可随时对本手册的全部内容进行修改，此种更改将不另行通知。

## 目 录

引言.....	1
第一部分 产品概述.....	2
产品简介.....	2
第二部分 系统安装.....	3
第一章 思迅商锐 9.7 供应链系统运行环境要求.....	3
第二章 安装思迅商锐 9.7 供应链系统.....	3
一、安装步骤.....	3
二、安装 Microsoft .Net Framework 4.0 框架.....	3
三、安装 IIS Internet 信息服务及万维网服务.....	4
四、安装思迅商锐 9.7 供应链系统.....	4
第三部分 供应链系统后台用户管理功能介绍.....	8
第一章 账户信息.....	8
第二章 日志管理.....	11
第四部分 供应链系统功能介绍.....	12
供应链系统功能介绍.....	12



# 引言

欢迎使用“思迅商锐 9.7 供应链系统”产品。如发现本手册与产品有不符之处，请以最新产品为准。

本手册共分四部分，以深入浅出的语言详细介绍了“思迅商锐 9.7 供应链系统”产品的功能及使用流程。

第一部分：思迅商锐 9.7 供应链系统概述，描述了产品概况及系统结构。

第二部分：思迅商锐 9.7 供应链系统安装，详细说明了产品的运行和安装环境，安装过程及相关的技术信息。

第三部分：思迅商锐 9.7 供应链系统后台用户管理，详细介绍了供应商对账系统账户信息的设置及日志管理的查看。

第四部分：思迅商慧供应链系统的功能讲解，详细介绍了不同经营方式的供应商登录对账系统的功能及说明。

# 第一部分 产品概述

---

## 产品简介

思迅“商锐 9.7 供应链系统”是深圳市思迅软件股份有限公司在多年行业经验的基础上设计开发的 B/S 架构的供应商订货对账管理平台，在对账平台，可以查看采购订单、采购收货单、销售、库存等数据以及对账的查询与确认功能，结合不同经营方式的供应商，登录平台后的页面显示做针对性的调整，企业与供应商可以通过浏览器来查看门店、类别、课组的业绩与销售达成率，也可查看异常销售的商品与进销存报表，从多方面及时准确的反应了商品的销售情况，给企业与供应商提供了良好的参考数据。

思迅商锐 9.7 供应链系统有两大部分组成：后台 web 对账和 B/S 供应链平台。

## 第二部分 系统安装

### 第一章 思迅商锐 9.7 供应链系统运行环境要求

项目	服务端（后台程序）	浏览器（Web报表）
软件	操作系统：Windows server2008(R2)及以上 数据库：windows server2012(R2)及以上 .Net framework：4.0 SP1及以上 IIS（Internet信息服务）：IIS7.0及以上	谷歌、360极速、IE9及以上

### 第二章 安装思迅商锐 9.7 供应链系统

#### 一、安装步骤

1. 安装 Microsoft .Net Framework4.0 框架；
2. 安装 IIS Internet 信息服务、安装万维网服务；
3. 安装浏览器 IE9、火狐、谷歌（推荐）；
4. 安装商锐 9.7 供应链系统。

#### 二、安装 Microsoft .Net Framework 4.0 框架

1. Microsoft .Net Framework4.0 要在服务器或单机（针对单机版本）上安装，安装之前，应确保本机的操作系统为 Windows server2008（R2）及以上。
2. Microsoft .Net Framework4.0 的详细安装过程请参考 Microsoft 公司的 Microsoft .Net Framework4.0 安装手册。

Microsoft .Net Framework4.0 下载地址：

<http://www.microsoft.com/zh-cn/download/details.aspx?id=3324>

### 三、安装 IIS Internet 信息服务及万维网服务

在程序——控制面板——程序和功能——启用或关闭 Windows 功能，选择需要打开功能的复选框，如下图所示：

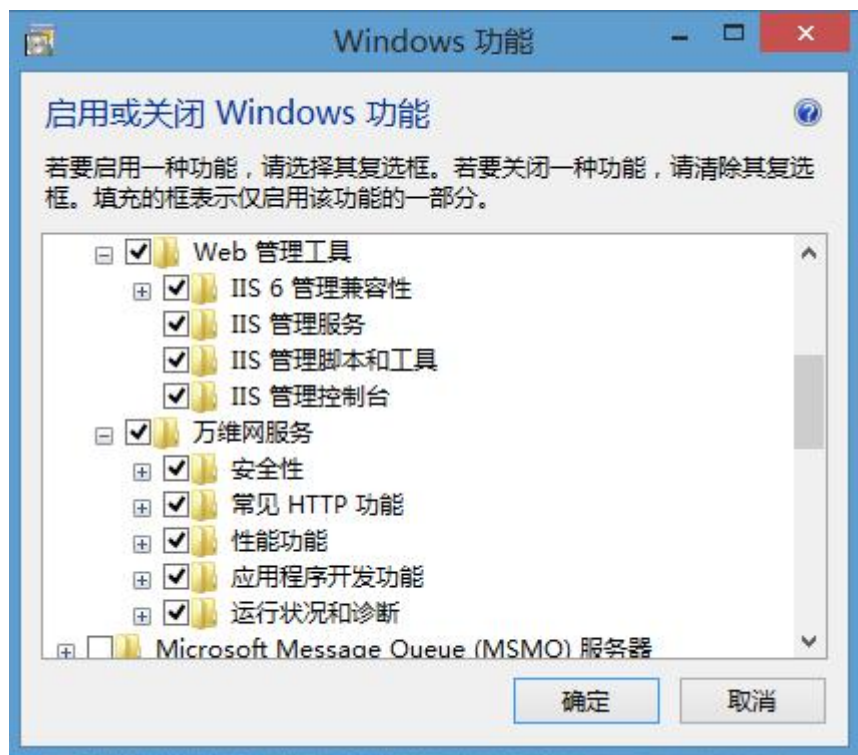

### 四、安装思迅商锐 9.7 供应链系统

1. 双击供应链系统安装包“Setup.exe”程序，弹出安装界面，如下图：

# 思迅·商锐 9.7 供应链系统

安装包版本： 2.4.2.1 发布日期： 2018-04-02

欢迎使用本产品，请选择安装类型：



系统环境检测



标准产品安装

2、点击“系统环境检测”，进入环境检测界面，如下图：

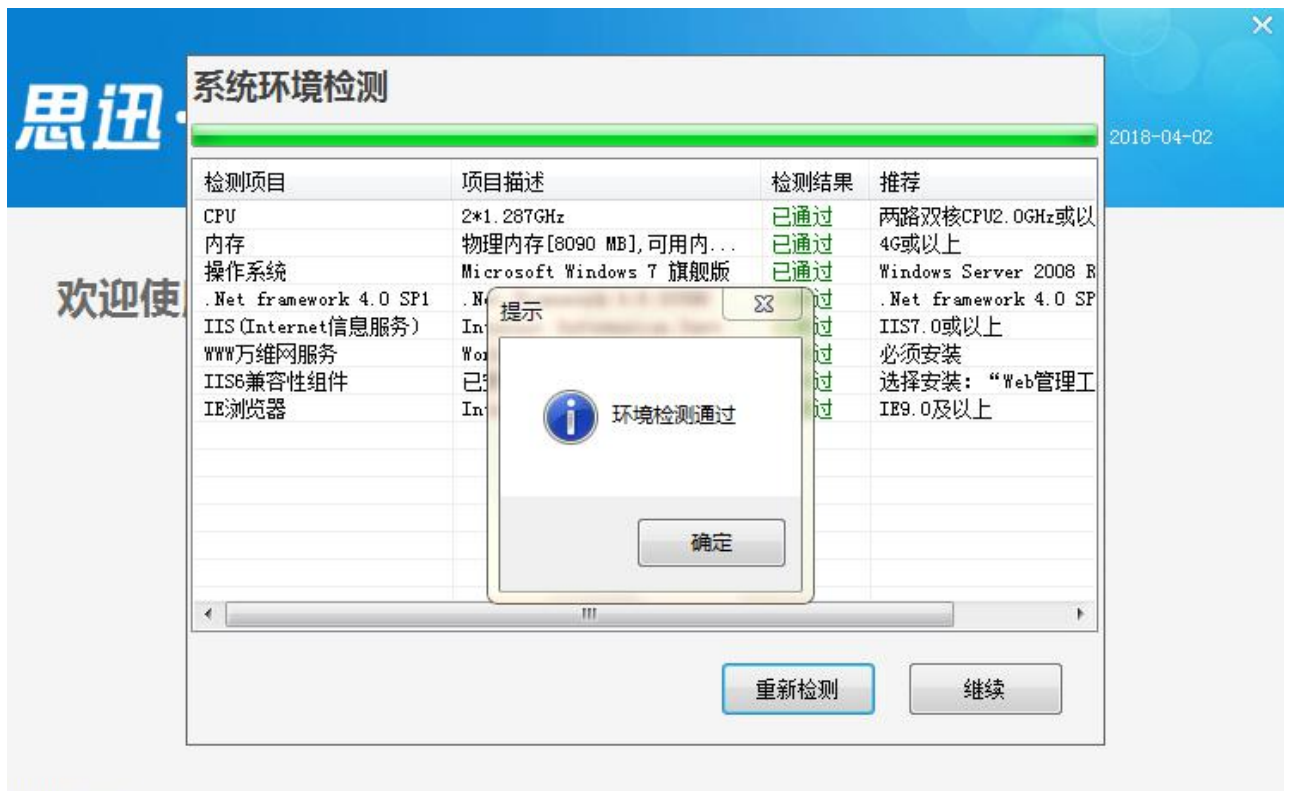

注意：环境检测前需先关闭杀毒软件，否则检测不通过。

3、点击“标准产品安装”，进入安装界面，选择网站安装目录，如下图：



4、进入高级设置，设置 IP 地址和网站端口，如下图：



5、点击“下一步”，输入服务器名称和 SA 密码，点击“测试连接”，如下图：



6、测试通过后，点击“立即安装”，如下图：



7、安装完成，桌面生成“商锐 9.7 供应链系统”快捷方式，如下图：



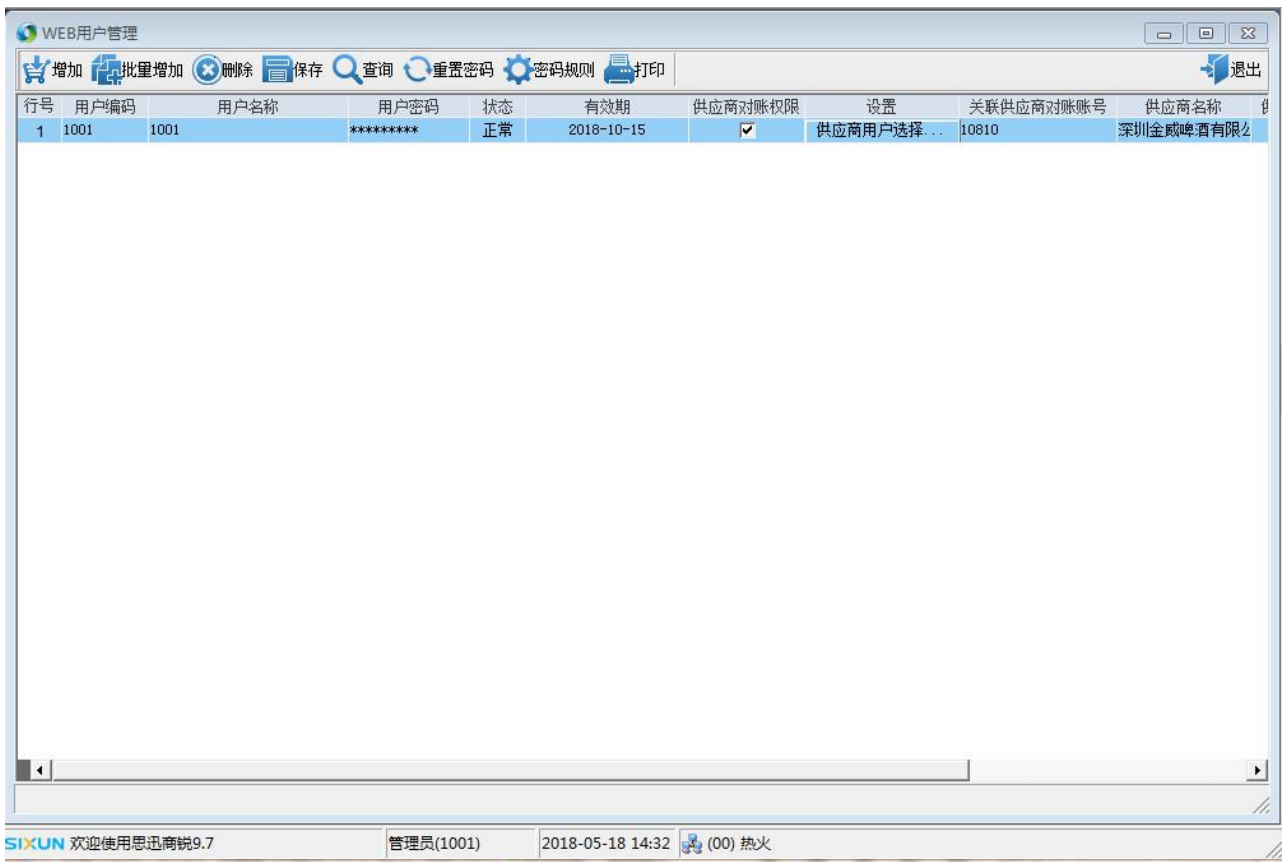

2、设置好权限及密码规则后，即可登录供应链系统，如需修改密码，可点击重置密码，如下图：

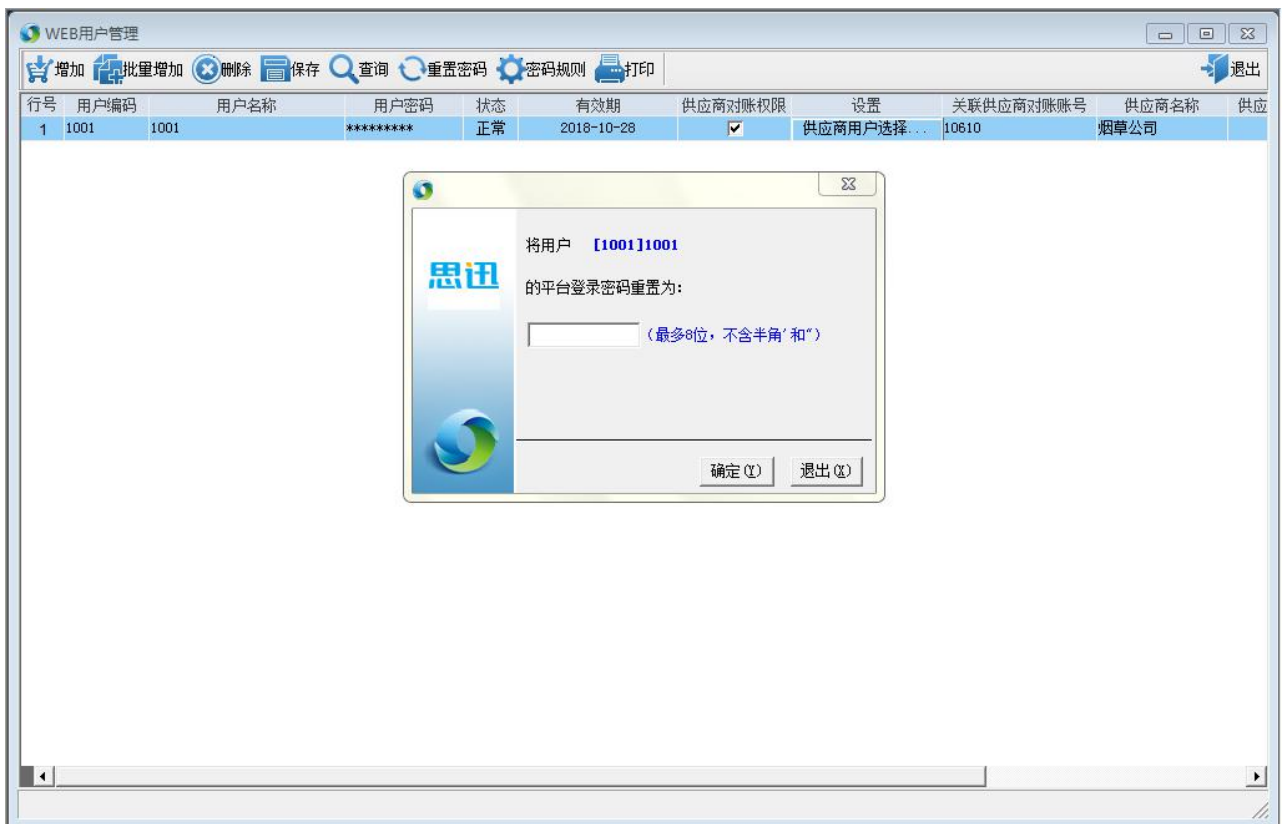

3、双击桌面“商锐 9.7 供应链系统”，进入登录界面，如下图：



5、输入供应商账号和密码及验证码，登录系统，进入首页，如下图：



## 第二章 日志管理

1、打开日志管理，可以查询到供应链系统用户的操作信息，如下图：

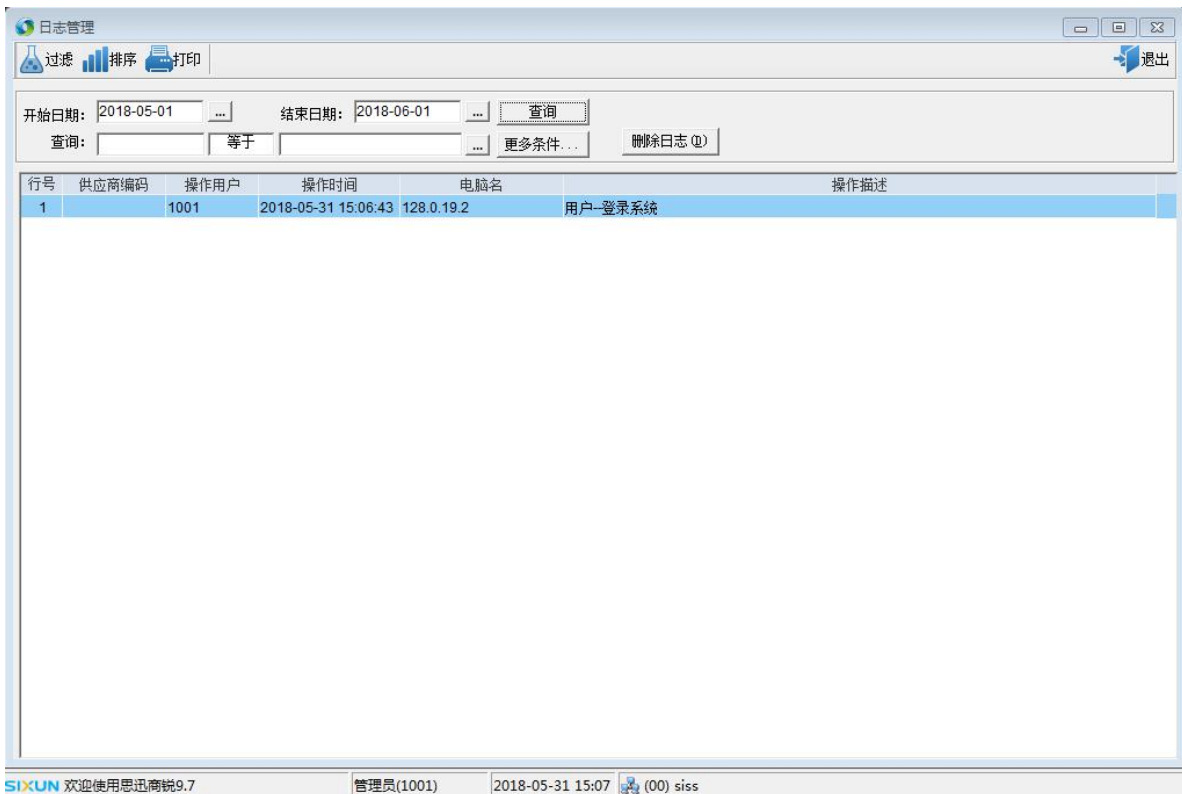

2、点击“删除日志”，可以删除 90 天前的日志信息，如下图：

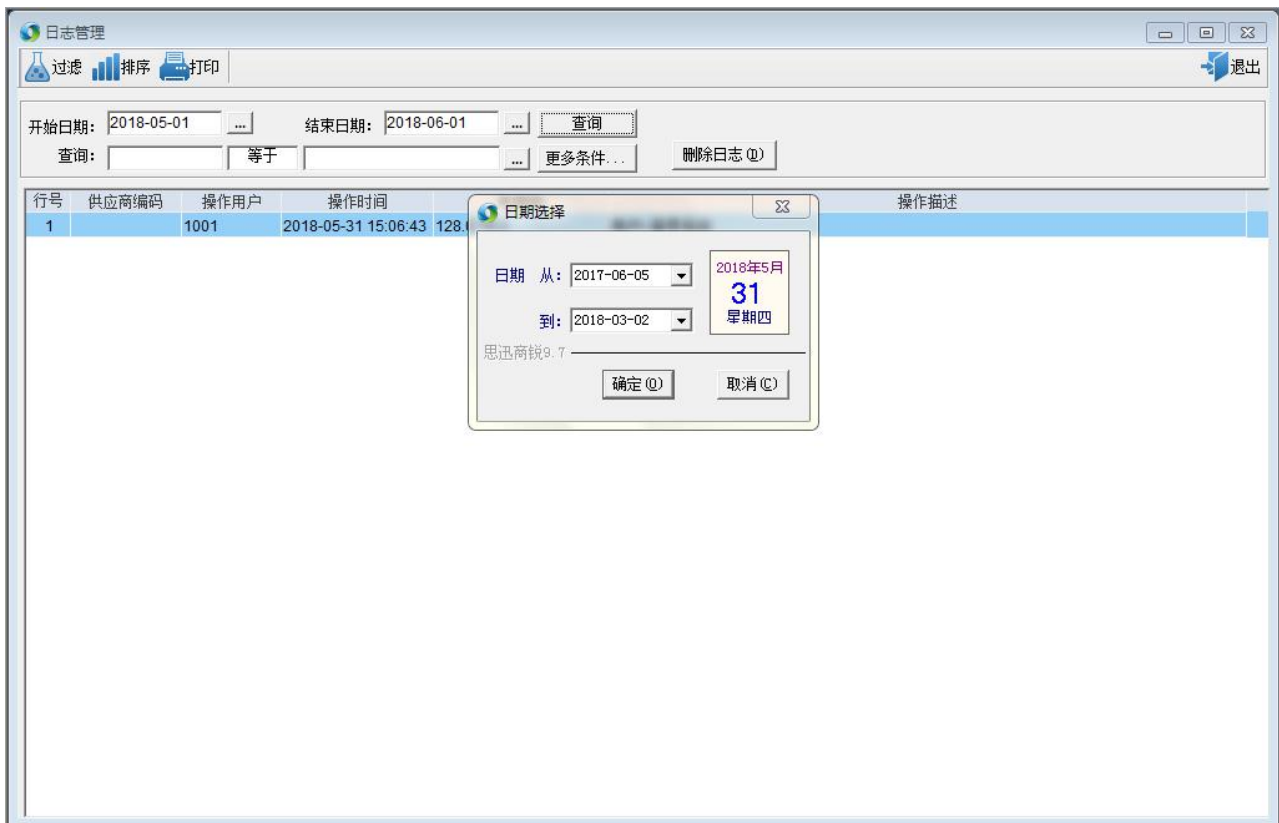

## 第四部分 供应链系统功能介绍

### 供应链系统功能介绍

供应链系统主要包括采购业务、对账业务、调价业务、报表查询、新品发布、砍货查询、公告查询 7 个部分。

**采购业务：**线上采购订单、采购订单查询、采购收货单查询；

1、线上采购订单：供应商自制订单，由供应商自行创建，如下图：

当前用户: 1001 (1001) © 深圳市思迅软件股份有限公司

http://128.0.19.2:8092/Home/Index# 100%

2、采购订单查询：查询各门供应商做的采购订单及订单状态，点击订单号可以进入订单明细界面，如下图：

思迅·商锐 9.7 供应链系统

当前用户: 1001 (1001) © 深圳市思迅软件股份有限公司

采购业务

线上采购订单

采购订单查询

采购收货单查询

对账业务

调价业务

报表查询

新品发布

砍货查询

公告查询

系统管理

欢迎首页 线上采购订单 × 采购订单查询 × 线上采购单录入 ×

导出 打印 列设置

审核日期: 2018-05-31 2018-05-31 门店机构: 订单号: 查询

数据列表

单号	机构	订单金额	审核时间	交货期限	订单状态	描述
1	PO001805310001	总部	58.50	2018-06-30	未进货	供应商[10610]自助制单
合计:		58.50				

20 第 1 共 1 页 显示 1 到 1 共 1 记录

3、采购收货单：查看各门店供应商进货数据，如下图：

思迅·商锐 9.7 供应链系统

当前用户: 1001 (1001) © 深圳市思迅软件股份有限公司

采购业务

线上采购订单

采购订单查询

采购收货单查询

对账业务

调价业务

报表查询

新品发布

砍货查询

公告查询

系统管理

欢迎首页 采购收货单查询 ×

导出 打印 列设置

审核日期: 2018-05-31 2018-05-31 收货单号: 货号: 查询

数据列表

供应商	收货单号	仓库	审核日期	采购员	订单号	货号
1 烟草公司	PI001805310001	总部仓库	2018-05-31	1001	PO001805310001	10010001
2 烟草公司	PI001805310001	总部仓库	2018-05-31	1001	PO001805310001	6901028000
3 烟草公司	PI001805310001	总部仓库	2018-05-31	1001	PO001805310001	69010033
4 烟草公司	PI001805310001	总部仓库	2018-05-31	1001	PO001805310001	4032900000
合计:						

20 第 1 共 1 页 显示 1 到 4 共 4 记录

javascriptvoid(0); 100%

**对账业务：**对账单查询，查询后台做的供应商对账单，已审核的单据不用对账确认，未审核的单据需要对

账确认，如下图：

当前用户: 1001 (1001) © 深圳市思迅软件股份有限公司 100%

	门店名称	单号	供应商名称	制单日期	对账货款	对账费用	对账返利	对账预付
1	所有机构	DP001805310001	烟草公司	2018-05-31	58.50	0.00	0.00	0.00
2	所有机构	DP001805310003	烟草公司	2018-05-31	500.00	0.00	0.00	0.00

点击单号，进入对账明细界面，录入批注，可以“同意”或“不同意”对账，点击“同意”对账，完成对账确认，如下图：

☰ 导航菜单

👤 供应商管理

采购业务

对账业务

对账单查询

调价业务

报表查询

新品发布

砍货查询

公告查询

⚙️ 系统管理

欢迎首页 | 对账单查询 × | 对账单明细 × | 对账单明细 ×

批注:

供应商: 煌章公司      单号: DP001805310003      付款状态: \_\_\_\_\_  
 机构: 所有机构      操作员: 1001      制单日期: 2018-05-31  
 结算开始日期: 2018-04-30      结算结束日期: 2018-05-31  
 结算方式: 指定账期      结账天数/月结账日期: 10      审核日期: \_\_\_\_\_  
 对账货款: 500.00      对账费用: 0.00      账号: 21800022981  
 对账返利: 0.00      对账预付: 0.00      对账应付: 500.00  
 对账扣补: 0.00      对账优惠: 0.00      销售成本: 0.00  
 备注: \_\_\_\_\_

机构	单号	应付金额	优惠金额	单据日期	约定付款日期	备注	录入备注
1 总部	PI001805310003	500.00	0.00	2018-05-31	2018-06-10		
<b>合计:</b>		<b>500.00</b>	<b>0.00</b>				

当前用户: 1001 (1001)

© 深圳市思迅软件股份有限公司

100%

供应商对账确认完成之后，进入后台系统，应付模块，打开供应商对账单，可以看到供应商对账单确认状态为“已确认”，如下图：

供应商对帐单

单据号: DP001805310003  
操作日期: 2018-05-31 15:38:12

供应商: 10610 烟草公司  
机构: 所有机构 操作员: 管理员  
结算开始日期: 2018-04-30 结算结束日期: 2018-05-31

结算方式: 指定帐期 结帐天数/月结日期: 10  
公司名称: 烟草公司 税号: 65010271088498X  
公司地址: 深南中路3229号 账号: 21800022981

对帐货款: 500.00 对帐费用: 0.00 参考库存金额: 58.50 (所选供应商在所选门店截至当前的总库存金额)  
对帐返利: 0.00 对帐预付: 0.00 开户行: 建行兴华分理处  
对帐扣补: 0.00 对帐优惠: 0.00 对帐应付: 500.00

备注: 销售成本: 0.00

对帐确认:  同意  
供应商批注: 同意

行号	选择	机构	单号	应付金额	优惠金额	单据日期	约定付款日期	备注	录入备注
		总部		500.00	0.00				
		货款		500.00	0.00				
1	<input checked="" type="checkbox"/>	0001/总部仓库	PI001805310003	500.00	0.00	18-05-31 15:37	2018-06-10		
		合计:		500.00	0.00				

总金额: 500.00 制单: 1001/管理员 审核:

SIXUN 欢迎使用思迅商锐9.7 管理员(1001) 2018-05-31 15:40 (00) siss

调价业务: 采购调价单, 线上更改采购进价, 提交后需要在后台调价申请单中通过后才会生效, 如下图:

- ☰ 导航菜单
- 👤 供应商管理
  - 采购业务
  - 对账业务
  - 调价业务
    - 采购调价单
    - 报表查询
    - 新品发布
    - 砍货查询
    - 公告查询
  - 系统管理

欢迎首页 采购调价单 × 调价单明细 ×
🔄 ×

单号: IP001805310001    制单日期: 2018-05-31     进货价    状态: 已提交

收货门店: 总部仓库    生效日期: 2018-05-31     零售价     会员价

备注: \_\_\_\_\_

	货号	自编码	品名	数量	原进价	现进价
1	69010033	21200002	红羊城(软)	0.00	2.10	2.00
2	4032900000626	21200001	骆驼84(软)	0.00	5.40	5.00
<b>合计:</b>					<b>0.00</b>	

当前用户: 1001 (1001)

© 深圳市思迅软件股份有限公司

http://128.0.19.2:8092/Home/Index#

🔍 100%

后台调价申请单据如下图:

🔍 调价申请单
🏠 退出

🔍 查询
← 上一单
→ 下一单
 通过
 不通过

申请单列表
申请单明细

### 调价申请单

单号: **IP001805310001**    日期: 2018-05-31    生效日期: 2018-05-31     进货价     零售价     会员价

分店: 0001    线上备注: \_\_\_\_\_    审核时间: \_\_\_\_\_

分店列表: 0001    操作原因: \_\_\_\_\_

行号	货号	品名	单位	数量	进价差额	售价差额	批发价	毛利率	原进价	现进价
1	69010033	红羊城(软)	盒	0.00	0.00	0.00	2.31	16.67%	2.10	2.00
2	4032900000626	骆驼84(软)	盒	0.00	0.00	0.00	5.94	13.79%	5.40	5.00
<b>合计:</b>				<b>0.00</b>	<b>0.00</b>	<b>0.00</b>				

**报表查询：**商品销售查询、商品库存查询、商品状态查询、商品销售汇总查询  
 商品销售查询：可以查询每天商品销售信息，如下图：

当前用户：1001 (1001) © 深圳市思迅软件股份有限公司

**商品库存查询：**查询线下商品库存数量，如下图：

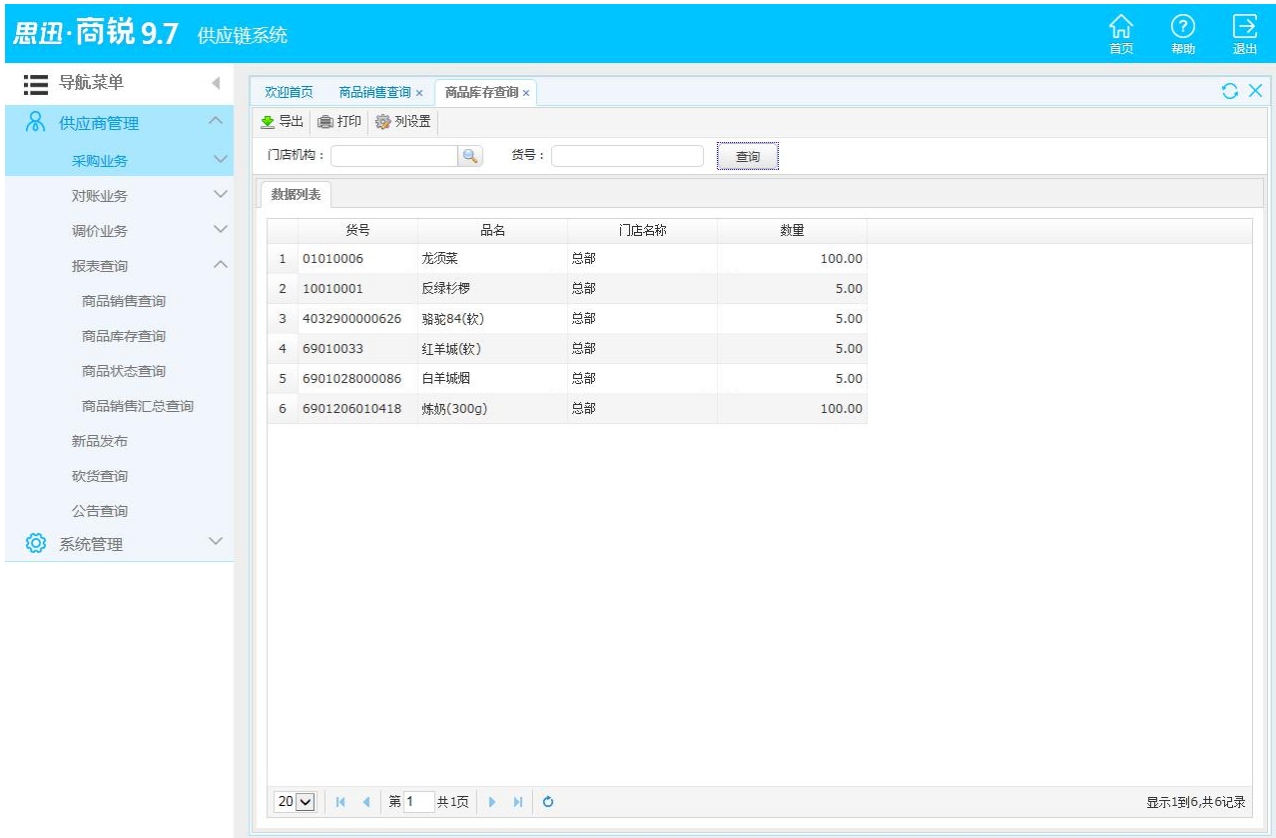

商品状态查询：查询商品的状态，有建档、新品、正常、停购、停售、淘汰六种状态，如下图：

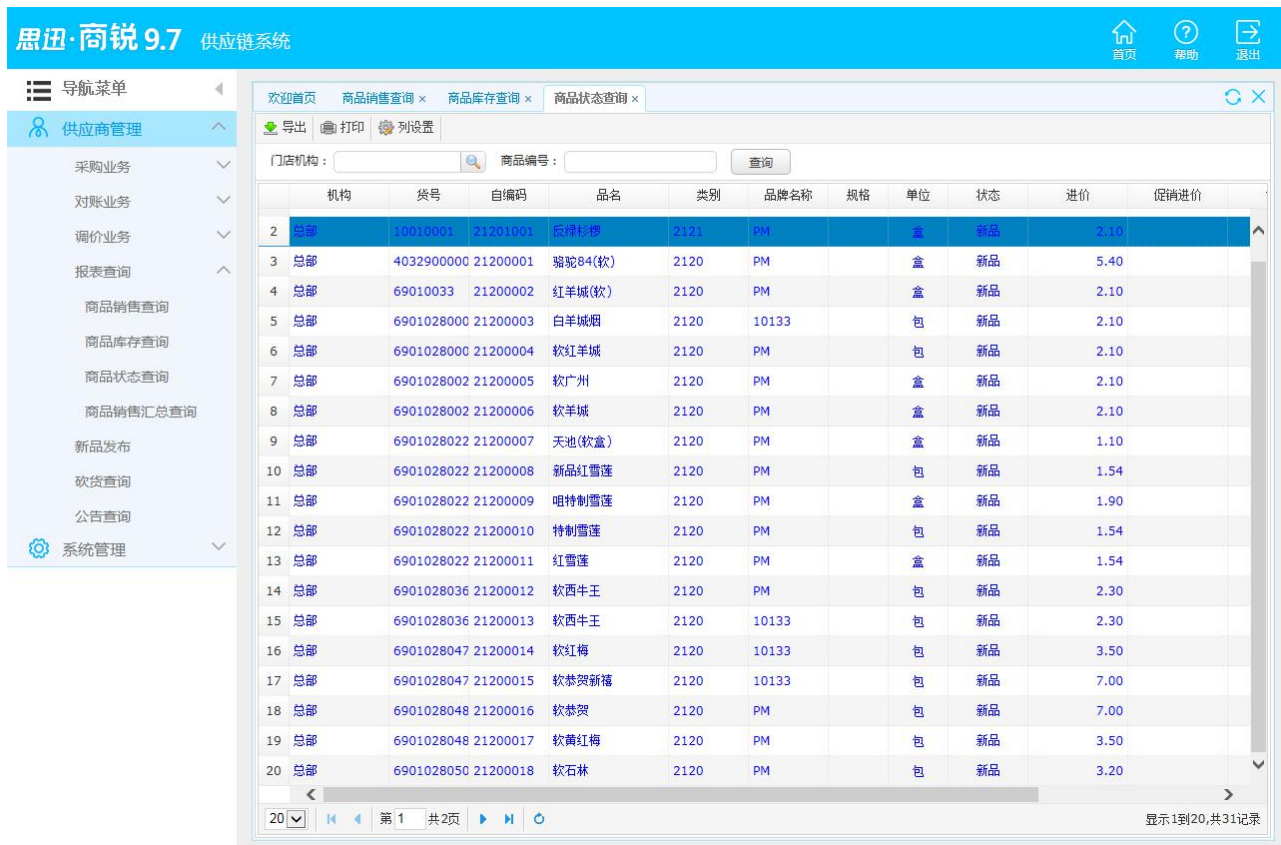

商品销售汇总查询：查询一段时间内，商品销售的汇总数据，如下图：

思迅·商锐 9.7 供应链系统

当前用户: 1001 (1001) © 深圳市思迅软件股份有限公司

导航菜单

- 供应商管理
  - 采购业务
  - 对账业务
  - 调价业务
  - 报表查询
    - 商品销售查询
    - 商品库存查询
    - 商品状态查询
    - 商品销售汇总查询
  - 新品发布
  - 砍货查询
  - 公告查询
- 系统管理

商品销售汇总查询

日期: 2018-05-31 - 2018-05-31 门店机构: 商品类别: 查询

数据列表

	货号	品名	大类名称	门店名称	品牌	品牌名称	销售数量
1	01010006	龙须菜	蔬果类	总部	PP	其它品牌	100.00
合计:							100.00

20 第 1 共 1 页 显示 1 到 1, 共 1 记录

**新品发布:** 添加新的商品, 审核提交后在线下新品审核中看到该信息, 如下图:

思迅·商锐 9.7 供应链系统

当前用户: 1001 (1001) © 深圳市思迅软件股份有限公司

导航菜单

- 供应商管理
  - 采购业务
  - 对账业务
  - 调价业务
  - 报表查询
  - 新品发布
  - 砍货查询
  - 公告查询
- 系统管理

新品发布编辑

保存 审核

单号: 供应商: 烟草公司

品名: 货号:

规格: 产地:

推广价: 0.00 建议零售价: 0.00

送货方式: 联系方式:

保质期: 0 天 推广期: 2018-05-31 到 2018-06-30

备注:

选择图片: 添加图片 支持.jpg, jpeg, png, bmp 图片

**砍货查询：**线下商户发布砍货信息后，供应商在线上即可查看砍货信息并回复采购价格，如下图：

当前用户：1001 (1001) © 深圳市思迅软件股份有限公司

**公告查询：**查看线下发布的供应商公告，如下图：

当前用户：1001 (1001) © 深圳市思迅软件股份有限公司



深圳市思迅软件股份有限公司

地 址： 深圳市南山区科园路 1003 号深圳软件产业基地 2C 栋 13 楼  
邮 编： 518057

网 址： [www.sixun.com.cn](http://www.sixun.com.cn)  
电子邮箱： [sales@siss.com.cn](mailto:sales@siss.com.cn)

业务电话： 0755-26520714, 26520704  
传 真： 0755-26520744